

A.- INFORMACIÓ INSTITUCIONAL I ORGANITZATIVA

1.- Funcions que desenvolupa l'entitat: missió, visió, valors i àmbits d'actuació

La Fundació La Vinya neix com una entitat oberta, als barris i a la ciutat, i com un espai per fer experiència de solidaritat en favor de les persones de Bellvitge i Gornal, amb una opció preferencial per les més desfavorides.

Missió:

Acollim, atenem i acompanyem infants, joves i adults, preferentment de Bellvitge-Gornal –amb especial atenció a les més **desafavorides**– en el seu camí cap una vida lliure i digna.

Realitzem **accions educatives, solidàries i de denúncia** amb esperit de servei voluntari.

L'objectiu és **transformar la realitat social** dels nostres barris, participant així de l'esperança d'un món més just.

Visió:

Arribar a ser una entitat social de referència a Bellvitge-Gornal per la **rigorositat** del nostre treball, la **qualitat** de les nostres accions, la nostra **capacitat de treballar en xarxa i de mobilitzar persones** i recursos al servei dels altres.

Volem ser capaços d':

- **analitzar** de forma continua la nostra realitat i adaptar-nos a ella en cada moment,
- enfortir i **dinamitzar el treball voluntari**,
- incrementar i **gestionar professionalment** els nostres recursos,
- **establir aliances** i cooperació amb altres entitats del barri i la ciutat, especialment amb les fundacionals

Valors:

Sabent la nostra entitat en col·laboració amb altres, definim els valors que són referència i manera nostra de procedir, els irrenunciables que serveixen per discernir les grans opcions i les petites decisions del dia a dia i garanteixen la independència de la nostra acció.

- **Justícia Social:** És l'horitzó i barem per mesurar les nostres accions. **L'anhel d'una vida plena per tothom és a la vegada el valor que emmarca el límit de la nostra tasca.** Una justícia social que no es pot entendre sense els pilars de l'amor: la igualtat, la llibertat i la fraternitat. La justícia social porta també implícita una actitud de denúncia de les desigualtats.
- **Dignitat personal:** Volem acollir tota la persona, amb respecte, sense prejudicis, sense establir relacions de dependència, i **acompanyar-les cap al seu procés de creixement i de llibertat personal.** Aquest valor demana per part nostra una actitud humil, empatia, saber escoltar, i una comunicació en clau de servei.

- **Rigor:** Creiem que **estimar i servir als més necessitats demana un compromís i una exigència en la feina ben feta**, professionalitzar les actituds de treball i tenir una gestió acurada i transparent dels recursos.
- **Excel·lència:** La nostra tasca ha d'anar d'acord amb una **manera de fer senzilla tot i que eficient**, sense ser ostentosa, sense crear diferències amb la realitat del nostre entorn.
- **Voluntariat:** Som una **comunitat solidària de persones amb actitud de servei i compromís**, que actua en la mateixa mesura que avalua la realitat i l'impacte de la seva tasca. El voluntariat, veritable motor de la Fundació la Vinya, no només dóna de forma generosa i agraïda temps, coneixements, habilitats i recursos, sinó que se'n sap beneficiar de la seva acció; el voluntari i la voluntària creix en plenitud personal quan reflexiona la seva tasca.
- **Amb altres, en xarxa:** La nostra acció és humil, per això estem convençuts que **junts amb altres podem anar més lluny en el resultat de les nostres accions i en el compromís de la construcció d'una societat més participativa i cohesionada**. La col·laboració demana una actitud de diàleg, de saber treballar en equip i d'obertura al canvi a la vegada que es beneficia d'un treball més creatiu i ric.

El treball de la Fundació La Vinya es centra en 3 àmbits d'actuació:

- els projectes adreçats als **infants, adolescents i joves** dels barris de Bellvitge i Gornal.
- el projecte del **Banc d'Aliments**, que ofereix atenció a persones amb dificultats per cobrir les necessitats bàsiques d'alimentació,
- els projectes d'**acompanyament, formació i promoció de persones adultes**.

La Vinya també compta amb un servei d'atenció social, un servei d'atenció psicològica, una assessoria jurídica i una assessoria energètica que donen suport al conjunt dels projectes i activitats de la Fundació.

Més informació sobre les nostres activitats i projectes: www.fundaciolavinya.org

2.- Normativa d'aplicació

Normativa sectorial Estatal:

a) Migraciones

Ley 7/1985, de 2 de abril, Reguladora de las Bases del Régimen Local.

Ley Orgánica 1/1992, de 21 de febrero, sobre Protección de la Seguridad Ciudadana (BOE núm. 46, de 22 de febrero).

Ley 29/1998, de 13 de julio 1998, reguladora de la Jurisdicción Contencioso-Administrativa.

Ley 45/2015, de 14 de octubre, de Voluntariado.

Ley Orgánica 4/2000, de 11 de enero, sobre derechos y libertades de los extranjeros en España y su integración social.

Ley Orgánica 1/2002, de 22 de marzo, reguladora del Derecho de Asociación.

Ley General de Subvenciones 38/2003, de 27 de noviembre.

Ley 12/2009, de 30 de octubre, reguladora del derecho de asilo y de la protección subsidiaria.

Ley Orgánica 8/2015, de 22 de julio, de modificación del sistema de protección a la infancia y a la adolescencia.

Ley 39/2015, de 1 de octubre, del Procedimiento Administrativo Común de las Administraciones Públicas.

Ley 40/2015, de 1 de octubre, del Régimen Jurídico del Sector Público.

Ley 26/2015, de 28 de julio, de modificación del sistema de protección a la infancia y a la adolescencia.

Real Decreto 203/1995, de 10 de febrero, por el que se aprueba el Reglamento de aplicación de la Ley 5/1984, de 26 de marzo, reguladora del Derecho de Asilo y de la condición de Refugiado, modificada por la Ley 9/1994, de 19 de mayo.

Real Decreto 865/2001, de 20 de julio, por el que se aprueba el Reglamento de reconocimiento del estatuto de apátrida.

Real Decreto 1325/2003, de 24 de octubre, por el que se aprueba el Reglamento sobre régimen de protección temporal en caso de afluencia masiva de personas desplazadas.

Real Decreto 441/2007, de 3 de abril, por el que se aprueban las normas reguladoras de la concesión directa de subvenciones a entidades y organizaciones que realizan actuaciones de atención humanitaria a personas inmigrantes.

Real Decreto 240/2007 de 16 de febrero, sobre entrada, libre circulación y residencia en España de ciudadanos de los Estados miembros de la Unión Europea y de otros Estados parte en el Acuerdo sobre el Espacio Económico Europeo.

Real Decreto 1800/2008 de 3 de noviembre, por el que se desarrolla el Real Decreto-ley 4/2008, de 19 de septiembre, sobre abono acumulado y de forma anticipada de la prestación contributiva por desempleo a trabajadores extranjeros no comunitarios que retornen voluntariamente a sus países de origen.

Real Decreto 557/2011 de 20 de abril, por el que se aprueba el Reglamento de la Ley Orgánica 4/2000, sobre derechos y libertades de los extranjeros en España y su integración social, tras su reforma por la Ley Orgánica 2/2009.

Real Decreto-ley 16/2012, de 20 de abril, de medidas urgentes para garantizar la sostenibilidad del Sistema Nacional de Salud y mejorar la calidad y seguridad de sus prestaciones.

Orden AEC/4004/2006, de 22 de diciembre por la que se establecen las cuantías de las tasas para la tramitación de visados.

Orden PRE/1803/2011, de 30 de junio, por la que se establece el importe de las tasas por tramitación de autorizaciones administrativas, solicitudes de visados en frontera y documentos de identidad en materia de inmigración y extranjería.

b) Menores

Convención de la ONU sobre los Derechos del Niño, de 20 de noviembre de 1989.

Ley 45/2015, de 14 de octubre, de Voluntariado.

Convención de la ONU sobre los Derechos de las Personas con Discapacidad, de 13 de diciembre de 2006.

Convenio de La Haya relativo a la competencia, la ley aplicable, el reconocimiento, la ejecución y la cooperación en materia de responsabilidad parental y de medidas de protección de los niños, de 28 de mayo de 2010.

Convenio de La Haya para la protección del niño y a la cooperación en materia de adopción internacional, de 29 de mayo de 1993.

Convenio del Consejo de Europa sobre el Ejercicio de los Derechos de los Niños, hecho en Estrasburgo el 25 de enero de 1996.

Convenio del Consejo de Europa relativo a la protección de los niños contra la explotación y el abuso sexual, hecho en Lanzarote el 25 de octubre de 2007.

Convenio del Consejo de Europa sobre la adopción de menores, hecho en Estrasburgo el 27 de noviembre de 2008.

Reglamento (CE) núm. 2201/2003 del Consejo de 27 de noviembre de 2003, relativo a la competencia, el reconocimiento y la ejecución de resoluciones judiciales en materia matrimonial y de responsabilidad parental.

Ley Orgánica 1/1996, de 15 de enero, de Protección Jurídica del Menor, de modificación parcial del Código Civil y de la Ley de Enjuiciamiento Civil.

Ley Orgánica 5/2000, de 12 de enero, reguladora de la responsabilidad penal de los menores.

Ley Orgánica 8/2015, de 22 de julio, de modificación del sistema de protección a la infancia y a la adolescencia.

Ley 5/2012, de 6 de julio, de mediación en asuntos civiles y mercantiles.

Ley Orgánica 8/2015, de 22 de julio, de modificación del sistema de protección a la infancia y a la adolescencia.

Ley 26/2015, de 28 de julio, de modificación del sistema de protección a la infancia y a la adolescencia.

Normativa sectorial Catalunya:

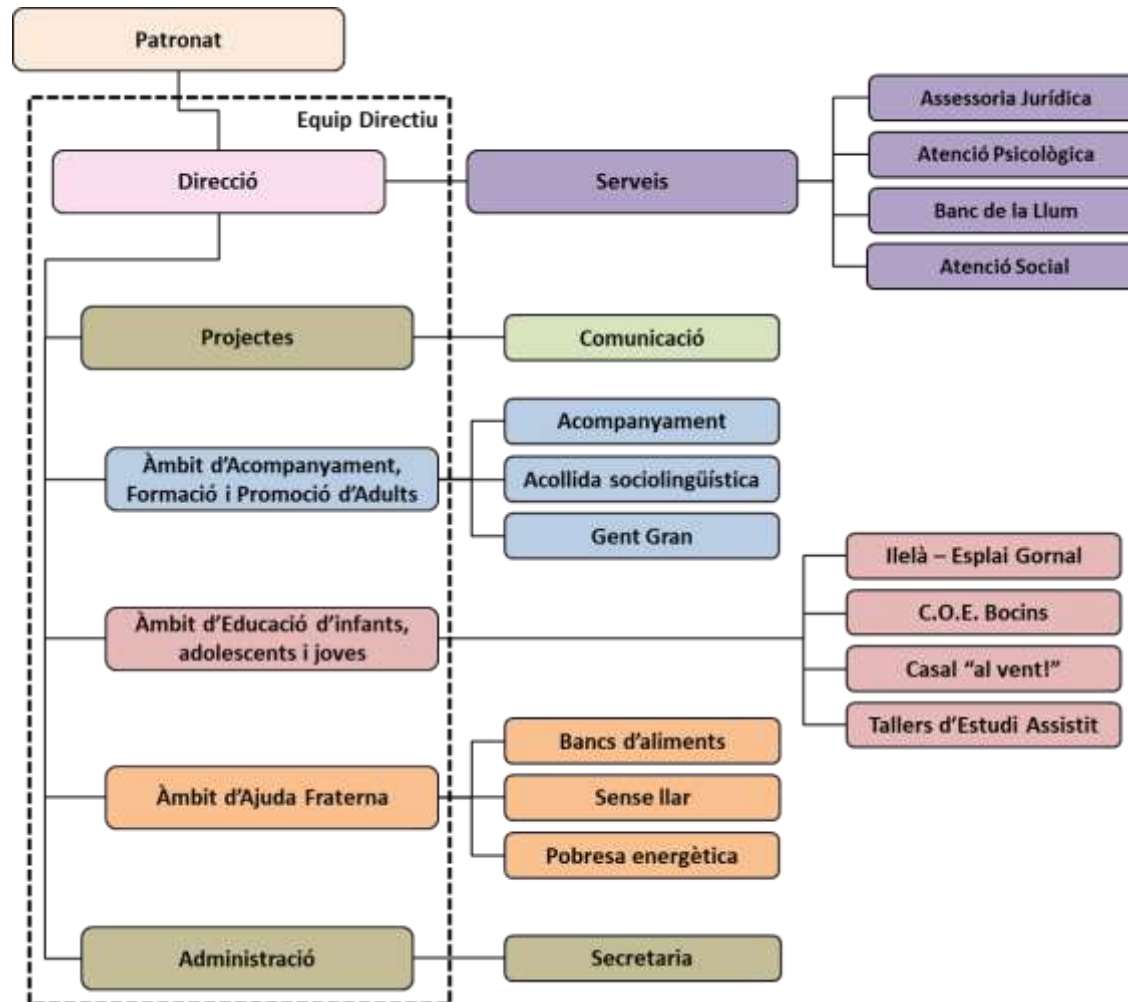

- Llei 7/2012, del 15 de juny, de modificació del llibre tercer del Codi civil de Catalunya, relatiu a les persones jurídiques.
- Llei 4/2008, del 24 d'abril, del llibre tercer del Codi civil de Catalunya, relatiu a les persones jurídiques.
- Decret 259/2008, de 23 de desembre, pel qual s'aprova el Pla de comptabilitat de les fundacions i les associacions subjectes a la legislació de la Generalitat de Catalunya.
- Decret 125/2010, de 14 de setembre, de modificació del Pla de comptabilitat de les fundacions i les associacions subjectes a la legislació de la Generalitat de Catalunya, aprovat pel Decret 259/2008, de 23 de desembre. Decret 1252 Modificació PGC 2008.
- LLEI 25/2015, del 30 de juliol, del voluntariat i de foment de l'associacionisme.

3.- Estructura Organitzativa (organigrama)



Av. Europa, 30 - 08907 L'Hospitalet de Llobregat • T. 699 749 001

www.fundaciolavinya.org • info@fundaciolavinya.org

 /fundaciolavinya •
  @fundaciolavinya

4.- Membres del Patronat

Miquel Cubero Balboa (*Parròquia Sant Joan Evangelista*). **President del Patronat.**
Mestre. Llicenciat en Geografia i Història. Rector de les Parròquies Sant Joan Evangelista i Santa Maria del Gornal. Veí del barri de Bellvitge.

Neus Artacho Gómez (*Companyia Santa Teresa de Jesús*). **Secretària del Patronat.**
Llicenciada en Magisteri. Docent a del Col·legi Pare Enric d'Ossó (Bellvitge). Veïna del barri de Bellvitge.

Mercè Basté i Ribera. (*Parròquia Santa Maria del Gornal*)
Llicenciada en filologia catalana. Directora del Centre Esclat (Bellvitge).

Olaya Lourdes Checa Pérez (*Parròquia Santa Maria del Gornal*)
Llicenciada en Dret. Veïna del barri del Gornal.

María Cristina Sánchez Mora (*Parròquia Sant Joan Evangelista*)
Religiosa Teresiana. Mestre. Estudis superiors de música (especialitat piano i orgue),
Estudis d'administració d'Empreses. Veïna del barri de Bellvitge.

Joaquim Pons Ribas (*Parròquia Mare de Déu de Bellvitge*)
Jesuïta. Rector de la Parròquia Mare de Déu de Bellvitge. Veí del barri de Bellvitge.

Mercè Camós Gassó (*Parròquia Mare de Déu de Bellvitge*)
Diplomada en Magisteri i Llicenciada en Pedagogia Social. Mestre i Educadora de
l'escola Pública Patufet Sant Jordi Francesc Batallé i Aragonés. Veïna del barri de
Bellvitge.

Josep Menéndez Cabrera (*Jesuïtes Bellvitge – Centre d'Estudis Joan XXIII*)
Director adjunt de la Fundació Jesuïtes Educació.

Joaquim Ma Cervera i Duran.
Sociòleg. Llicenciat en Teologia.

Jose Manuel Rodríguez Abad.
Director de Sistemes d'Informació i Comunicació de la Fundació Jesuïtes Educació. Veí
del barri de Bellvitge.

Francisco Segura Domínguez.
Mestre. Veí del barri de Bellvitge.

Miguel Keneth Stobs Serrano
Economista.

5.- Equip

Voluntàries i voluntàries: 250 persones que realitzen funcions educatives, d'atenció a les persones, gestió i direcció d'activitats i projectes i 117 persones donen suport puntualment.

Persones contractades:

Funció	Hores setmanals
Director	35h
Responsable àmbit Ajuda Fraternal	29h
Responsable àmbit infància i adolescència	34h
Responsable àmbit persones adultes	33h
Responsable de projectes	30h
Reforç educatiu "al vent!"	19h
Reforç educatiu "al vent!" / Projecte sense llar	24h
Coordinadora Centre Obert Bocins	32h
Centre Obert Bocins	26h
Centre Obert Bocins	26h
Centre Obert Bocins	26h
Centre Obert Bocins	26h
Atenció Social	38,5h
Secretaria	20h
Administració	30h
Tallers d'Estudi Assistit a escoles de primària (Persones contractades en el marc del Pla Educatiu d'Entorn Bellvitge)	6h
Tallers d'Estudi Assistit a escoles de primària (Persones contractades en el marc del Pla Educatiu d'Entorn Bellvitge)	6h
Tallers d'Estudi Assistit a escoles de primària (Persones contractades en el marc del Pla Educatiu d'Entorn Bellvitge)	6h
Tallers d'Estudi Assistit a escoles de primària (Persones contractades en el marc del Pla Educatiu d'Entorn Bellvitge)	6h
Suport activitats de lleure Finançament associat a les subvencions destinades a contractar joves en pràctiques per a entitats del sector del lleure educatiu del decret llei 21/2020, de 2 de juny SOC Garantia Juvenil	38,5h (6 mesos)

B.- SUBVENCIONS I AJUDES PÚBLIQUES

Organisme	Objecte	Data Inici	Data fi	Import
Generalitat de Catalunya. Departament de Treball, Afers Socials i Família	Atenció a la gent gran de Bellvitge i Gornal	01/01/2020	31/12/2020	2.200,00 €
Generalitat de Catalunya. Departament de Treball, Afers Socials i Família	Ajuda Fraterna. Suport a les necessitats bàsiques.	01/01/2020	31/12/2020	15.000,00 €
Generalitat de Catalunya. Departament de Treball, Afers Socials i Família	Ajuda Fraterna. Coordinació i administració.	01/01/2020	31/12/2020	12.500,00 €
Generalitat de Catalunya. Departament de Treball, Afers Socials i Família	Menja bé, menja sa. Tallers de cuina econòmica i d'aprofitament.	01/09/2020	31/12/2020	5.100,00 €
Generalitat de Catalunya. Departament de Treball, Afers Socials i Família	Centre Obert i d'Esplai Bocins	01/01/2020	31/12/2020	41.169,00 €
Generalitat de Catalunya. Departament de Treball, Afers Socials i Família	Temps per a tu	01/01/2020	31/12/2020	1.260,00 €
Generalitat de Catalunya. Departament de Justícia	Portes Obertes	01/01/2020	31/12/2020	4.018,00 €
Generalitat de Catalunya. Departament de Treball, Afers Socials i Família	Contractació en pràctiques de joves inscrits en el programa de Garantia Juvenil	01/01/2020	28/04/2020	14.666,66 €
Generalitat de Catalunya. Departament de Treball, Afers Socials i Família	Contractació en pràctiques de joves – lleure educatiu	31/08/2020	31/12/2020	7.333,33 €
Ajuntament de L'Hospitalet. Regidoria d'Educació i cultura.	Casal "al vent!" – activitats curs	01/01/2020	31/12/2020	1.500,00 €
Ajuntament de L'Hospitalet. Regidoria d'Educació i cultura.	Casal "al vent!" - estiu	01/01/2020	31/12/2020	5.801,00 €
Ajuntament de L'Hospitalet. Regidoria d'Educació i cultura.	Centre Obert i d'Esplai Bocins	01/01/2020	31/12/2020	24.642,00 €

Ajuntament de L'Hospitalet. Regidoria de Benestar i Famílies	Centre Obert i d'Esplai Bocins	01/01/2020	31/12/2020	30.000,00 €
Ajuntament de L'Hospitalet. Regidoria de Benestar i Famílies	Atenció a les persones i famílies en situació de risc social	01/01/2020	31/12/2020	25.000,00 €
Ajuntament de L'Hospitalet. Regidoria d'Educació i cultura.	Tallers d'estudi assistit	01/01/2020	31/12/2020	12.000,00 €
Diputació de Barcelona. Àrea d'educació	Reforç educatiu "al vent!"	01/01/2020	31/12/2020	1.046,44 €

C.- INFORMACIÓ ECONÒMICA

1.- Comptes anuals Fundació La Vinya 2019

https://www.fundaciolavinya.org/sites/default/files/2020-07/CCAA_FLV_2019.pdf

2.- Retribucions

Els membres del Patronat de la Fundació La Vinya exerceixen el càrrec de forma voluntària i sense percebre de cap compensació econòmica.

Les remuneracions de les persones contractades a la Fundació La Vinya són les establertes al "Conveni col·lectiu d'acció social amb infants, joves, famílies i d'altres en situació de risc". Tal i com indiquen les taules salarials del mateix, el sou brut anual a percebre pel director/a en dedicació completa (38,5h/setmanals) és de 29.512,45 €.

3.- Informe d'auditoria